

Gangrena como manifestación inicial de un síndrome antifosfolipídico catastrófico

Noelia Vázquez Fuentes, Sergio Tejero García, Fernando Carnicero González, Irene Martínez Bagur, Rafael Merino de Torres, José Javier Querol Gutiérrez, Enrique Manuel Laza Laza y Juan Carlos Querol Gutiérrez

Unidad de Reumatología. Hospital Ingresa. Ceuta. España.

El síndrome de anticuerpos antifosfolipídicos catastrófico (SAAF) es una forma rara de presentación del síndrome de anticuerpos antifosfolipídicos, de mal pronóstico, por lo que son necesarios un diagnóstico y un tratamiento precoces. Presentamos un paciente que tuvo gangrena como manifestación inicial de un SAAF.

Palabras clave: Síndrome de anticuerpos antifosfolipídicos catastrófico. Gangrena. Diagnóstico y tratamiento precoces.

Gangrene as an Initial Manifestation of a Catastrophic Antiphospholipid Syndrome

Catastrophic antiphospholipid syndrome (CAPS) is an unusual form of presentation of antiphospholipid syndrome with a poor prognosis, so early diagnosis and treatment are necessary. We report a patient who had gangrene as the initial manifestation of CAPS.

Key words: Catastrophic antiphospholipid syndrome. Gangrene. Early diagnosis and treatment.

Introducción

El síndrome de anticuerpos antifosfolipídicos (SAAF) es un proceso autoinmunitario cuya variante catastrófica (SAAF), que representa un 1% del total de casos, se define por múltiples eventos trombóticos que pueden conducir a un fallo multiorgánico.

El SAAF puede ser primario o secundario, en ausencia o no, respectivamente, de una enfermedad autoin-

munitaria. La enfermedad que se asocia con mayor frecuencia con el síndrome es el lupus eritematoso sistémico (LES).

Presentamos el caso de una mujer cuya manifestación inicial y causa de ingreso fue una gangrena del antepié. Su evolución posterior llevó al diagnóstico de SAAF.

Caso clínico

Mujer de 19 años de edad, que acudió al servicio de urgencias de nuestro hospital por necrosis distal en el pie derecho y una úlcera en el izquierdo. Como antecedentes personales, había sufrido un aborto en el tercer trimestre del embarazo 4 meses antes y había requerido, un mes más tarde, ser ingresada en la unidad de cuidados intensivos (UCI) de un hospital de su país de origen (Marruecos) por anemia grave, por lo que recibió varias transfusiones. Presentaba, en ese momento, lesiones en ambos pies (carecemos de informes clínicos de esos ingresos). Ante la ausencia de mejoría, la paciente decidió acudir a nuestro hospital para su valoración.

A su ingreso, la paciente estaba afebril y con estabilidad hemodinámica. A la exploración física llamaba la atención la presencia de livedo reticularis (fig. 1), necrosis



Figura 1. Livedo reticularis.

Correspondencia: Dra. N. Vázquez Fuentes.
Unidad de Reumatología. Hospital Ingresa.
P.º Marina Española, s/n. Ceuta. España.
Correo electrónico: nvazquezfuentes@yahoo.es

Manuscrito recibido el 26-6-2007 y aceptado el 18-10-2008.

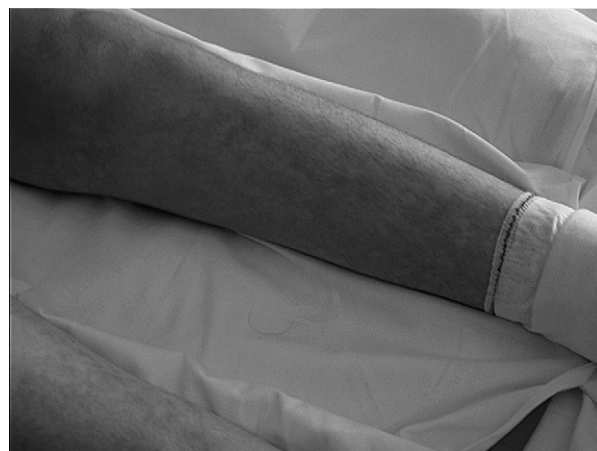

Figura 2. A: gangrena de los dedos y del antepié derechos. B: lesión ulcerativa e isquemia en el pie izquierdo.

de todos los dedos y antepié derechos y una lesión ulcerativa en la cara interna del pie izquierdo con lesiones isquémicas distales (fig. 2); los pulsos y la movilidad eran normales. El estudio analítico mostraba únicamente elevación de los reactantes de fase aguda; la radiografía de tórax, el electrocardiograma, el ecocardiograma y el eco-Doppler de los miembros inferiores eran normales. A lo largo de su evolución presentó fiebre persistente con hemocultivos negativos y cultivo de exudado positivo para *Staphylococcus epidermidis*, *S. aureus* y *Citrobacter freundii* sensibles a la antibioterapia administrada desde el ingreso (ceftriaxona, 2 g/24 h intravenoso [iv]; clindamicina, 600 mg/6 h iv). Posteriormente, presentó descenso progresivo de las cifras de hemoglobina, hasta llegar a 6,5 g/dl; la prueba de Coombs directa fue positiva. Otros hallazgos fueron: haptoglobina de 74 mg/dl, LDH de 13.056; se observaron esferocitos, poiquilocitos y hematías fragmentados, con ausencia de esquistocitos, además de que se detectó pa-

naglutinina. Todos estos datos indicaban una anemia hemolítica autoinmunitaria, sin poder descartarse la presencia de aloanticuerpos. Los anticuerpos anticardiolipínicos (aCL) (IgG, 17 GPL/ml; IgM, 100 U MPL/ml), el anticoagulante lúpico (AL) y los anticuerpos anti-beta-2 glucoproteína I (> 5) resultaron positivos. Se realizó el diagnóstico de probable síndrome de anticuerpos antifosfolípidicos, por lo que se instauró tratamiento con glucocorticoides (5 bolos de metilprednisolona, 1 g iv cada 24 horas y posteriormente prednisona, 1 mg/kg/día), heparina de bajo peso molecular a dosis terapéuticas (anteriormente a dosis profilácticas) y transfusión, a pesar de los riesgos.

Cuarenta y ocho horas después de su ingreso, la paciente presentó deterioro del estado general y de la función renal, por lo que requirió de hemofiltración. Presentó, además, fallo hepático, con elevación de las enzimas de citólisis y colestasis, así como síndrome de distrés respiratorio (fig. 3), que requirió intubación orotraqueal e ingreso en la UCI. Ante la situación de fallo multiorgánico, se instauró tratamiento con heparina sódica iv, ciclofosfamida iv (pulso de 750 mg/m² de superficie corporal) y posteriormente vía oral (a dosis de 1 mg/kg/día), así como inmunoglobulinas iv, a dosis de 400 mg/kg/día durante 5 días, con lo que experimentó mejoría progresiva de las cifras de creatinina y de las enzimas hepáticas. No se realizó recambio plasmático por no disponer de esta técnica en nuestro hospital y por no ser posible su traslado.

Tras 10 días de ingreso en la UCI, presentó un episodio de bradicardia, hipotensión, midriasis no reactiva y ausencia de reflejos osteotendinosos y del tronco. En la tomografía computarizada craneal (fig. 4) se observaron infartos occipitales izquierdos con transformación hemorrágica, uno frontal derecho, edema, obliteración de las cisternas y borramiento completo de los surcos y las cisternas. Dos días después se recibieron las determinaciones



Figura 3. Radiografía de tórax: infiltrado alveolar bilateral.

de los anticuerpos antinucleares (ANA) y los anti-ADN nativo, que resultaron positivos a títulos altos, por lo que se estableció el diagnóstico de síndrome de anticuerpos antifosfolípidos catastrófico probablemente secundario. No se realizó necropsia por motivos religiosos.

Discusión

Estamos ante un caso de SCAAFc probablemente secundario a lupus, que se inició con manifestaciones cutáneas (isquemia, úlcera y gangrena), a las que se añade, de forma aguda y simultánea, afección hepática, renal, pulmonar y cerebral. Esta afección multiorgánica, asociada a la positividad de los anticuerpos antifosfolípidos (aPL), sin que fuera posible realizar una segunda determinación por la muerte de la paciente, nos lleva al diagnóstico de SAAFC probable. Los ANA y los anti-ADN nativo positivos, así como la anemia hemolítica, nos hacen pensar en un lupus asociado.

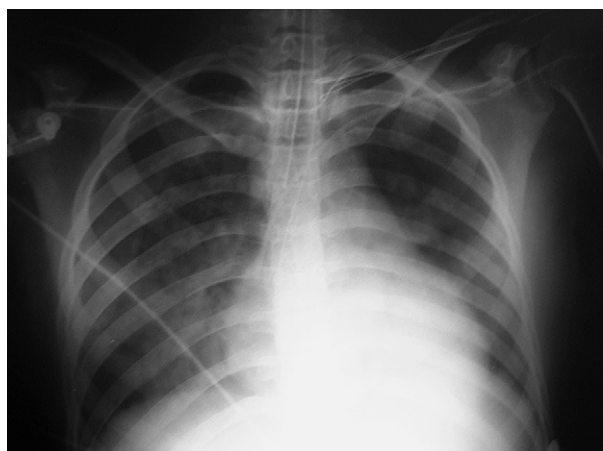
El SAAF se caracteriza por la aparición de trombosis de repetición (tanto venosas como arteriales o de pequeños vasos), morbilidad en los embarazos (fundamentalmente abortos, pérdidas fetales recurrentes y prematuridad) y alteraciones hematológicas (trombocitopenia y anemia hemolítica), asociados a la presencia de aPL (AL, aCL) y anticuerpos anti-beta-2-glicoproteína I¹⁻³.

El SAAFC, también denominado síndrome de Asherson, es una variante del SAAF, que se caracteriza por múltiples trombosis de aparición aguda y curso extremadamente grave. En comparación con el SAAFC primario, el SAAFC asociado al LES es más frecuente en

TABLA 1. Criterios de clasificación del síndrome catastrófico de anticuerpos antifosfolípidos

1. Evidencia clínica de afección de 3 o más órganos, sistemas o tejidos. Generalmente, evidencia clínica de trombosis confirmada por técnicas de imagen. La afección renal se define por incremento del 50% de la creatinina, hipertensión arterial grave (> 180/100 mmHg) y/o proteinuria > 500 mg/24 h
2. Desarrollo de las manifestaciones simultáneamente o en menos de 1 semana
3. Confirmación anatomopatológica de la oclusión de los vasos de pequeño calibre en al menos 1 órgano. Debe haber signos de trombosis, aunque en ocasiones puede coexistir una vasculitis
4. Confirmación analítica de la presencia de aPL (AL o aCL). Si el paciente no ha sido diagnosticado previamente de síndrome de anticuerpos antifosfolípidos, la confirmación analítica requiere que la presencia de aPL sea detectada en 2 o más ocasiones, con una separación de al menos 12 semanas entre una y otra (no necesariamente en el momento de la trombosis)
Síndrome de anticuerpos antifosfolípidos catastrófico definitivo: los 4 criterios
Síndrome de anticuerpos antifosfolípidos catastrófico probable:
Los 4 criterios, excepto la afección de sólo 2 órganos, sistemas o tejidos
Los 4, excepto la confirmación en una segunda determinación de aPL al menos 6 semanas después por muerte prematura
Criterios 1, 2 y 4
Criterios 1, 3 y 4 y el desarrollo de la tercera trombosis después de la primera semana, pero antes de 1 mes, pese a la anticoagulación



Figura 4. Tomografía computarizada craneal: lesiones isquémicas con transformación hemorrágica en lóbulo frontal derecho y occipital izquierdo con edema y borramiento de surcos y cisuras.

mujeres, se presenta en personas de menor edad, con mayor frecuencia afecta al cerebro y el páncreas, tiene una menor prevalencia de aCL isotipo IgG a títulos altos y se asocia con una mortalidad mayor ajustada por edad, sexo, órgano afectado y tratamiento⁴.

El SAAFC suele afectar a vasos de pequeño calibre simultáneamente, en un período corto y en múltiples localizaciones, mientras que en el SAAF no catastrófico los eventos trombóticos tienen lugar en vasos de mayor calibre, de forma esporádica y a menudo en una única localización^{5,6}. Los criterios propuestos en 2002 para la clasificación del SAAFC (definitivo y probable) aparecen en la tabla 1⁷.

El SAAFC puede afectar potencialmente a cualquier órgano o sistema, incluida la piel. La lesión cutánea observada con mayor frecuencia es la livedo reticularis, pero también podemos encontrar ulceraciones, gangrena digital, hemorragias subungueales, trombosis venosa superficial, púrpura trombocitopénica, manifestaciones pseudovasculíticas, necrosis cutánea extensa y anetoderma primario. Se ha descrito la necrosis superficial de la piel de predominio en miembros inferiores y nalgas, hasta en un 3% de los pacientes con SAAF^{8,9}. Las lesio-

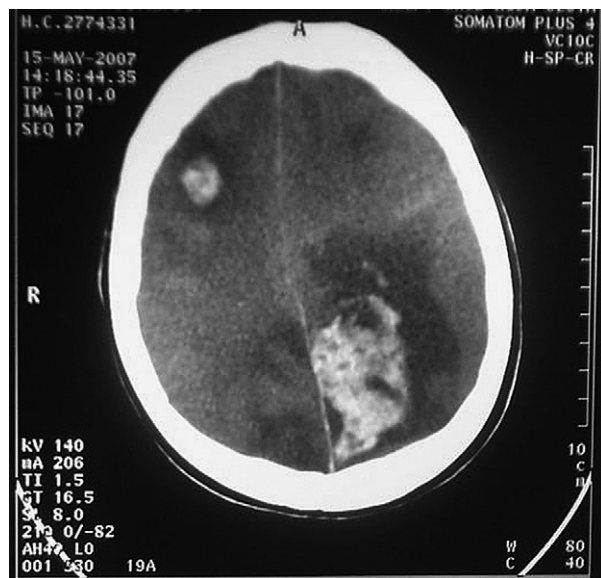
nes cutáneas se observan con mayor frecuencia en el SAAFC, al caracterizarse éste por oclusiones microvasculares extensas que pueden afectar a múltiples órganos simultáneamente. Histológicamente, se trata de una trombosis de vasos pequeños con proliferación vascular y mínimos cambios inflamatorios³.

El SAAFC representa afortunadamente sólo el 1% de los casos de SAAF. Su mortalidad es de aproximadamente el 50%^{5,6,10}. Son factores de mal pronóstico la edad mayor de 36 años, el diagnóstico de LES, la afección pulmonar, renal y adrenal, así como un número elevado de órganos afectados y la necesidad de hemodiálisis². Las causas más frecuentes de muerte son la afección cerebral (27%), la afección cardíaca y las infecciones (20%). Se ha logrado un aumento de la supervivencia con el tratamiento combinado con anticoagulantes, glucocorticoides, recambio plasmático y/o inmunoglobulina iv¹¹.

El tratamiento del SAAFC debe instaurarse tan pronto como se sospeche el diagnóstico, e incluye heparina no fraccionada intravenosa, con un bolo inicial de 5.000 U, seguido de perfusión continua a 1.500 U/h, con controles seriados del tiempo de tromboplastina parcial activada. Si el curso clínico es satisfactorio, se mantiene durante 7 a 10 días y posteriormente se sustituye por anticoagulantes orales, con la intención de mantener un INR entre 2,5 y 3,5. Desde el inicio se añade prednisona a dosis de 1 a 2 mg/kg/día, precedida en casos graves de bolos intravenosos de 1 g de metilprednisolona durante 3 días.

En caso de empeoramiento o situaciones de riesgo vital, se añade plasmaféresis durante 3 a 5 días por lo menos,

inmunoglobulina intravenosa a dosis de 400 mg/kg/día durante 5 días y en casos de ausencia de respuesta a lo anterior, ciclofosfamida^{6,7,8}.

Bibliografía

1. Miyakis S, Lockshin MD, Atsumi T, Branch DW, Brey RL, Cervera R, et al. International consensus statement of an update of the classification criteria for definite antiphospholipid syndrome. *J Thromb Haemost*. 2006;4:295-306.
2. Khamashta M, Font J. Síndrome antifosfolípido. En: Font J, Khamashta M, Vilardell M, editores. *Lupus eritematoso sistémico*. Barcelona: mra; 2001. p. 452-3.
3. Losckshin MD. Síndrome de anticuerpos antifosfolípidicos. En: Ruddy S, Harris ED, Sledge CB, Budd RC, Sargent JS, editores. *Reumatología*. Madrid: Marbán; 2003. p. 1146-7.
4. Bayraktar UD, Erkan D, Bucciarelli S, Espinosa G, Asherson RA. The clinical spectrum of catastrophic antiphospholipid syndrome in the absence and presence of lupus. *J Rheumatol*. 2007;34:346-52.
5. Espinosa G, Cervera R, Asherson RA. Catastrophic antiphospholipid syndrome and sepsis. A common link? *J Rheumatol*. 2007;34:923-6.
6. Asherson RA. Multiorgan failure and antiphospholipid antibodies: the catastrophic antiphospholipid (Asherson's) syndrome. *Inmunobiology*. 2005; 210:727-33.
7. Asherson RA, Cervera R, De Groot PG, Erkan D, Boffa MC, Piette JC. Catastrophic antiphospholipid syndrome: international consensus statement on classification criteria and treatment guidelines. *Lupus*. 2003;12: 530-4.
8. Asherson RA, Frances C, Iaccarino L, Khamashta MA, Malacarne F, Piette JC, et al. The antiphospholipid antibody syndrome: diagnosis, skin manifestations and current therapy. *Clin Exp Rheumatol*. 2006;24:46-51.
9. Amital H, Levy Y, Davidson C, Lundberg I, Harju A, Kosach Y, et al. Catastrophic antiphospholipid syndrome: remission following leg amputation in two cases. *Semin Arthritis Rheum*. 2001;31:127-32.
10. Erkan D, Asherson RA, Espinosa G, Cervera R, Font J, Piette JC, et al. Long term outcome of catastrophic antiphospholipid syndrome survivors. *Ann Rheum Dis*. 2003;62:530-3.
11. Bucciarelli S, Espinosa G, Cervera R, Erkan D, Gómez-Puerta JA, Ramos-Casals M, et al. Mortality in the catastrophic antiphospholipid syndrome. *Arthritis Rheum*. 2006;54:2568-76.